



GUÍA TURÍSTICA DE

# VALLADOLID

---





## CONOCE VALLADOLID

### UBICACIÓN:

Valladolid Pueblo Mágico de México está situado estratégicamente entre las ciudades de Mérida y Cancún (a sólo dos horas por carretera de cada una), en el centro del Oriente Maya de Yucatán, a 40 kilómetros de Chichén Itzá (una de las siete Maravillas del Mundo Moderno), a 26 km de la zona arqueológica maya de Ek Balam, también a 40 km de la zona arqueológica de Cobá y a 100 km de Tulum, esta región del Oriente Maya limita con otros circuitos turísticos yucatecos al norte, con las Coloradas, la reserva de la Biósfera de Río Lagartos y San Felipe; al oeste con Izamal (Pueblo Mágico de México), al sur con Tihosuco y la ruta de Guerra de castas y al este con todo el Caribe Mexicano, el lugar ideal para despertar y descubrir la cultura maya, biodiversidad y el México Colonial.

### CLIMA

Presenta dos variantes: cálido semiseco a lo largo del litoral y cálido subhúmedo, con lluvias en verano en el resto del estado. Tiene una temperatura media entre 25 y 35°C. El clima suele ser un poco más fresco en el invierno.

### CONECTIVIDAD

La autopista Mérida-Valladolid-Cancún es el eje principal entre los dos estados del sureste mexicano, y los une con el resto del país a través de la Carretera Federal 180, a la cual entroncan los caminos de las principales ciudades del sureste: Campeche, Mérida, Cancún y Playa del Carmen. Ya sea en automóvil o por autobús, el transporte hacia Valladolid es frecuente, de excelente calidad y a precios accesibles.



### TIPS PARA EL VIAJERO

Se recomienda el uso de ropa fresca y colores claros, zapatos cerrados y cómodos en zonas arqueológicas y sandalias para la playa y cenotes.

También son útiles las gorras o sombreros, el bloqueador biodegradable, así como las botellas con agua.





## PLAZA PRINCIPAL Y ALREDEDORES

### PALACIO MUNICIPAL

Se encuentra en el costado oriente de la plaza principal. El edificio era de una sola planta, de gruesos muros, construido a cal y canto; se remozó para transformarse en el actual Palacio Municipal, que fue concluido en 1864. En la parte superior está la oficina del presidente municipal y allí se llevan a cabo las sesiones del Ayuntamiento. En su patio interior existe un escenario donde se fusilaron los alcaldes que fueron heridos en la iglesia parroquial. *Se ubica en la Calle 40, entre 39 y 41 del Centro Histórico.*

### IGLESIA DE SAN SERVACIO

Se encuentra en el costado sur de la plaza principal y la mandó construir el padre Francisco Hernández el 24 de marzo de 1545. En la fachada principal se observa un escudo labrado en piedra con arabescos, corona real y cordón franciscano, y en el centro tiene un águila y la palma, característico de las iglesias hechas por los franciscanos. A los lados de la parte central de la fachada se levantan dos torres de planta cuadrada compuestas de tres cuerpos, y sobre la fachada principal está la caseta del reloj, el único público de la ciudad. La obra consta de templo, atrio y anexo, con una superficie de 6,658 metros cuadrados.

*Se ubica en la Calle 41, entre 40 y 42 del Centro Histórico.*

### PARQUE PRINCIPAL FRANCISCO CANTÓN ROSADO

Fue inaugurado en el año de 1900, como lo atestiguan las placas que existen en sus cuatro entradas principales, durante el gobierno del general Francisco Cantón Rosado. La fuente de La Mestiza se localiza en la parte central del parque y es el sitio idóneo para tomarse la foto del recuerdo, al estar en la bella ciudad colonial de Valladolid. Vistiendo orgullosamente el máximo atuendo regional yucateco, sos teniendo un cántaro del cual fluye agua y teniendo siempre al frente a la majestuosa Iglesia de San Servacio.

Hoy la fuente y el Zócalo o Parque Central son íconos de Valladolid y fre cuentados por los propios habitantes, así como por la gran variedad de turistas que llega al destino.

*Encuadrado por las calles principales No. 39, 40, 41 y 42 del Centro Histórico.*

### CASA DE LA CULTURA

Se ubica en el mismo edificio que el Palacio Municipal, en el Centro Histórico. Ahora son oficinas de la Dirección de Cultura Municipal y sus horarios de visita son de lunes a viernes de 9:00 a 14:00 hrs. y de 15:00 a 21:00 hrs. y los sábados de 9:00 a 12:00 hrs.

### MUSEO DE SAN ROQUE

Funciona como museo de arte regional desde el 4 de junio de 1985. La entrada es gratuita y se puede visitar de lunes a sábado de 9:00 a 21:00 hrs. y los domingos de 9:00 a 18:00 hrs.

*Se ubica en la Calle 41, por 38.*

### PARQUE DE LOS HÉROES

Se ubica detrás del Museo de San Roque, entre las calles 41 y 38 del Centro Histórico.

### CASA DE LOS VENADOS

Casa privada/museo de arte popular mexicano de 1700 m<sup>2</sup>. La casa es de John y Dorianne Venator, quienes pasaron 10 años renovando esta joya de la arquitectura colonial en Valladolid. Hay más de 3000 piezas de arte en esta colección. *Ubicado en la calle 40 #204 x 41, a unos pasos del Zócalo.*

### CENTRO REGIONAL DE ARTESANÍAS

El interior del edificio posee modernas instalaciones con espacios y áreas verdes que brindan las mejores condiciones para el comercio de la artesanía vallisoletana. Aquí los visitantes pueden encontrar artesanos de las diversas comisarías del municipio, quienes promueven su oficio con elaboradas y variadas técnicas artesanales como bordados, bejuco, madera, talabartería, piedra, urdido de hamacas, entre otros. Abre todos los días de 8:00 a 20:00hrs. *Se ubica en la Calle 39 No. 194, por 40 y 42 del Centro Histórico.*

### CASA DELIO MORENO CANTÓN

Es una de las casas con mayor historia en la Sultana del Oriente, como también se le conoce a la ciudad de Valladolid.

*Ubicado en la calle 40 #204 x 41, a unos pasos del Zócalo.*



Iglesia de San Servacio



## VALLADOLID Y SUS BARRIOS

### BARRIO DE LA CANDELARIA

#### IGLESIA DE LA VIRGEN DE LA CANDELARIA

La patrona de la ciudad es la Santísima Virgen de la Candelaria, y cada año se le rinde homenaje en la máxima festividad de la localidad. *Se ubica en la Calle 44, por 35 del barrio de la Candelaria*

#### PARQUE COLONIAL DE LA CANDELARIA

Actualmente es uno de los parques más coloniales y bellos de la ciudad. En este tranquilo lugar se puede disfrutar un rato de descanso bajo las ramas de sus árboles o simplemente detenerse a sentir la brisa fresca de una noche en Valladolid.

*Se ubica en la Calle 35, entre 42 y 44 del barrio de la Candelaria.*

#### EX-TELAR LA AURORA (BIBLIOTECA)

Fue la primera en usar la fuerza del vapor en toda la República. Los productos de La Aurora llegaron a ser de gran calidad y se comparaban ventajosamente con los productos extranjeros. Para Valladolid y su distrito, dicha empresa fue una fuente de riqueza porque generó empleos directos e indirectos.

Sin embargo, cerró debido a la entrada de productos de importación. En la actualidad aloja un teatro y la biblioteca pública Pedro Sainz de Baranda.

*Ubicada en la Calle 35, entre 42 y 44.*



*Iglesia de la candelaria.*

### BARRIO DE SANTA LUCÍA

La historia narra que fue uno de los barrios que se seleccionaron para concentrar a un grupo de personas que se levantarían en armas contra el gobierno del general Porfirio Díaz. Los insurrectos llamaron a su plan Dzelkoop.

#### IGLESIA DE SANTA LUCÍA

En 1910, el centro de este barrio sólo estaba compuesto por una plazoleta donde se realizaban corridas de toros, fiesta que se organizaba en honor a la Virgen de Santa Lucía. La fachada de dicha iglesia se encuentra rematada por una espadaña simple con tres claros para las campanas, y los marcos de las puertas están labrados en piedra con motivos vegetales. Se estima que su construcción fue a principios del siglo XVII.

*Se ubica en la Calle 42, por 47 del barrio de Santa Lucía.*

### BARRIO DE SANTA ANA

#### PARQUE DE SANTA ANA

Aquí fue ahorcado Manuel Antonio Ay (caudillo maya), acusado de rebelión y confabulación para iniciar la Guerra de Castas; debido a este suceso se conoce como el Parque de los Héroes de la Guerra de Castas. En el centro se localiza el monumento denominado La Rotonda de los Niños Héroes de Chapultepec. *Se ubica en la Calle 34, entre 39 y 41 barrio de Santa Ana.*

#### IGLESIA DE SANTA ANA

Su principal característica es el campanario. Se cree que fue edificada en el siglo XVI y que era exclusivamente para los indios, pues todos los oficios, a excepción de la misa, eran en lengua maya. La construcción está compuesta de atrio, templo y sacristía.

*Se ubica en la Calle 34, entre 39 y 41 del barrio de Santa Ana.*

#### CENOTE ZACI

Es una caverna parcialmente colapsada de unos 45 metros de diámetro, y del techo del cenote o bóveda penden algunas estalactitas que se forman a través del tiempo por los residuos minerales que arrastra el agua.

La flora del cenote comprende álamos, helechos, orquídeas y otros; las rocas en su interior tienen algas, y en el exterior están cubiertas de musgo. La profundidad varía, desde 25 y 30 metros en sus partes bajas hasta más de 100 metros en las más profundas. Se puede visitar de lunes a domingo de 8:00 a 17:00 hrs.

*Se ubica en la calle 36, entre 39 y 37 del barrio de Santa Ana.*



## BARRIO DE SAN JUAN

### IGLESIA DE SAN JUAN (REFUGIO DE PECADORES)

La patrona del barrio es la Virgen del Refugio. La iglesia morisca cuenta con dos torres cuadradas que rematan cada una con una cruz de piedra labrada, y además en el lado norte está la sacristía de dos pisos y una escalera de piedra que da acceso al segundo piso. Al frente hay un corredor de arcos coloniales con columnas de piedra, dinteles que lo adoman y una capilla. Sus Entradas laterales tienen arcos de gran tamaño y son de estilo colonial. El Patrono de la iglesia es San Juan Bautista y la construcción data de 1780. *Se ubica en la Calle 40, entre 47 y 49 del barrio de San Juan.*

### PARQUE DE SAN JUAN (PARQUE DE LA MADRE)

Frente a la iglesia existe un parque que cuenta con un monumento dedicado a las madres y una pequeña fuente en el centro. A sus alrededores hay casas coloniales de arquitectura moderna y una escuela primaria. En la contra esquina está la casa de don Manuel Rivero Aguilar, quien fue presidente municipal de Valladolid durante el trienio de 1945-1947.



Parque principal.

## BARRIO DE SISAL

### CONVENTO DE SISAL *Convento de San Bernardino de Siena*

En la puerta principal se puede apreciar el escudo de la orden franciscana y por debajo, "MDLX", que significa 1560 y corresponde a la fecha en que se concluyó y se bendijo este templo; además se puso al servicio de la comunidad. La fachada tiene un largo corredor de arcos con paredes de más de 50 centímetros de ancho y una entrada de piedra labrada. En el nicho superior, encima del tabernáculo, se observa una imagen de la Virgen de Guadalupe. En el interior del área de la iglesia todavía existe un hermoso retablo de madera artísticamente tallado con motivos arabescos, impresionante por su tamaño y sus finos detalles. El conjunto arquitectónico consta de iglesia, capilla, exconvento, atrio y huerta. Ocupa una superficie de 14,121 metros cuadrados. *Se ubica en la Calle 49, por 50 del barrio de Sisal*

### LAS 5 CALLES

Paseo céntrico que da inicio en la fuente que se denomina de las 5 calles porque ahí convergen la Calle 41 (de poniente a oriente), la Calle 46 (de noroeste a sur) y la 41-A (Calzada de los Frailes que lleva hacia el Parque de Sisal y al Exconvento de San Bernardino de Siena).

### CALZADA DE LOS FRAILES

Especie de callejón que une al barrio de Sisal con la calle principal que da acceso al centro de Valladolid. En ese sector se rescataron y remozan detalles arquitectónicos de gran valor, que da como resultado un conjunto de casas, calles y luminarias que evocan el pasado colonial de Valladolid

*Se ubica cerca de la calle 41-A, entre 46 y 54 (por las 5 calles) del Barrio de Sisal.*



Ex convento de Sisal



## GASTRONOMÍA

Comer es una aventura cultural que se puede disfrutar en los restaurantes de Valladolid, rodeado por ricos aromas y sabores. La exquisita gastronomía vallisoletana incluye los siguientes platillos: el pavo de sak kol, los panuchos, los papadzules, el escabeche oriental, la longaniza ahumada, los lomitos de Valladolid, la sopa de lima y, por supuesto, la deliciosa cochinita pibil. Se sugiere, al final de cada comida, probar el licor maya llamado Xtabentún, un excelente digestivo preparado con la flor de mismo nombre, anís y miel de abeja.

Descubre la riqueza gastronómica de Valladolid, Yucatán, un destino que te invita a saborear la auténtica esencia de la cocina yucateca. En el corazón de esta encantadora ciudad colonial, los sabores tradicionales se entrelazan con técnicas ancestrales para ofrecerte una experiencia culinaria única. Uno de los métodos más emblemáticos es el PIB, una forma de cocinar que data de tiempos prehispánicos. Este método consiste en enterrar los alimentos en un horno subterráneo, conocido como "pib", donde se cocinan lentamente con el calor de piedras y leña. Platillos como la cochinita pibil y los mucbipollos adquieren un sabor inigualable gracias a este proceso, conservando la autenticidad y el espíritu de la cultura maya.



La gastronomía de Valladolid no solo se destaca por sus platillos principales, sino también por sus irresistibles postres. Entre ellos, las marquesitas son una delicia que no puedes dejar de probar. Este postre callejero, creado en Yucatán, consiste en una crujiente base de crepa enrollada que se rellena con queso de bola y otros ingredientes dulces o salados como nutella, mermelada, y cajeta. Cada bocado de una marquesita es una explosión de sabores y texturas que refleja la creatividad y el ingenio de la cocina local.

Muy cerca de Valladolid, existe un lugar increíble que ofrece una experiencia como ninguna otra en el mundo: una cena romántica a 20 metros bajo tierra en el interior de un cenote exclusivo. Este entorno natural y mágico brinda una atmósfera única para disfrutar de una comida inolvidable, rodeado de las aguas cristalinas y las formaciones rocosas que caracterizan a los cenotes. Esta experiencia exclusiva combina la majestuosidad de la naturaleza con la exquisitez de la gastronomía yucateca, creando un momento que quedará grabado en tu memoria para siempre. Visitar Valladolid es sumergirse en un festín de sabores y vivencias que narran la historia y la riqueza cultural de la región, ofreciendo una conexión profunda con las raíces mayas y los placeres contemporáneos.



# TOUR 7 DÍAS EN EL ORIENTE MAYA DE YUCATÁN

## DÍA 1 LLEGADA AL AEROPUERTO.

Llegada a aeropuerto por la mañana a la ciudad de Mérida/Cancún, traslado a Valladolid (capital del Oriente Maya), por 6 noches podrás seleccionar desde un hotel estilo colonial, hasta cabañas mayas ecológicas, bienvenida y se sugiere no perderse las Noches de Kukulcán en la maravilla del moderno Chichen Itzá.

## DÍA 2 VALLADOLID CULTURAL.

Después de un rico desayuno a partir de las 8:30 se sugiere iniciar el itinerario, se recomienda iniciar con el recorrido del centro histórico, palacio de gobierno después continuar con la ruta de las iglesias maravillas coloniales de esta atractiva ciudad maya, al terminar almorzar en uno de los cenotes mas famoso de la región, cenote Zaci en cual disfrutaran de una danza maya para complementar una buena degustación de nuestra cultura.

Seguiremos con el recorrido en la calzada de los frailes hasta llegar al ex convento san Bernardino de siena que se caracteriza por el cenote que tiene por debajo de sus construcciones. Muy recomendable tener la noche para comer algo de la vida nocturna en Valladolid y cenar en alguno de gran variedad de restaurante en la ciudad.

## DÍA 3 MARAVILLA DEL MUNDO MODERNO.

Desayuno en el hotel, a las 8:30 se sugiere el traslado a Chichen Itzá, maravilla del mundo moderno, en donde se hace un recorrido en la zona arqueológica con la visita al pirámide de Kukulcán, el observatorio, las mil columnas, el cenote sagrado de los mayas, entre otros. Es recomendable almorzar en algún parque cenote y después disfrutar de la tarde por atractivos de la región.

## DÍA 4 RESERVA DE LOS FLAMENCOS Y FAUNA SILVESTRE.

Tomar un sabroso Desayuno en el hotel, será importante trasladarse hacia Río Lagartos reserva ecológica de los flamencos rosas y más de 20 mil tipos de aves.

Recorrido en lancha por 2 o 3 horas de la biosfera de Río Lagartos donde podrá contemplar de cerca un gran número de flamencos rosas y aves de diferentes tipos, permitiéndole tomar las fotos que guste.

y después saborear un delicioso almuerzo en un típico restaurante en el pueblo de pescadores, luego un paseo por el malecón para la digestión, antes de emprender el retorno a la Ciudad de Valladolid a descansar de esta aventura cansada.

## DÍA 5 TIERRAS LEGENDARIAS DE LA GUERRA DE CASTAS.

Desayuno en hotel tomar terminar de reponer energía y seguir con la impresionante salida de hoy, que es al pueblo donde podemos revivir la historia de la guerra de castas Tihosuco, iniciar en el museo de Guerra de Castas, seguidamente con el recorrido de las 5 salas que conforman el museo a través de un guía de la misma comunidad especializada en la historia de cada colección. Tomaremos la ruta de la iglesia y casas coloniales para después almorzar en una casa maya en compañía de los descendientes mayas, normalmente hay una danza maya y un canto con el toque de los mayas. Tomar un tiempo de descanso para continuar y aprender de los abuelos el hilado de algodón, así como la elaboración de la medicina tradicional. Un día lleno de aprendizaje y nuevas experiencias que no podrá olvidar.



Sitio arqueológico de Ek Balam.



## TOUR CENTRO HISTÓRICO DE VALLADOLID Y SUS ALREDEDORES

### DÍA 6 UN DÍA CON LOS MAYAS

Después de 5 días en Valladolid , hoy se sugiere visitar otra maravilla del oriente maya de Yucatán , Ek Balam, lugar encantador no solo por su impresionante arquitectura sino por la calidez de su gente, además lo mejor de todo es que podrá explorar de cerca incluso escalar la pirámide y cargarse de energía positiva para después continuar con la visita al cenote Zazil Tunich que es un imperdible si ya estas en esa zona, ahí poder tener un Almuerzo en casa maya o a 20 metros bajo tierra dentro del Cenote-Museo y después de un acogedor descanso en las famosas hamacas mayas , se podrá empezar a retornar a la ciudad de Valladolid . Por la noche poder recorrer de nuevo la Calzada de los Frailes de noche e ir a ver el video Mapping en convento de Sisa al final de la Calzada.

### DIA 7 COMERCIO MAYA

Disfrute de un delicioso desayuno en el hotel para luego trasladarse a un centro turístico muy conocido en el mundo maya, Tulum.

Podrán Explorar la zona arqueológica de la ciudad comercial de los mayas peculiar por ubicarse en un acantilado con una vista espectacular, las aguas azul turquesa del mar Caribe.

Podrán durante todo el día para bañarse en estas cristalinas aguas y después almorzar en un restaurante de la zona.

Al regresar a Valladolid descansar y prepararse para emprender vuelo de regreso a casa..



**Enfocado a:** Público en general

**Duración:** 45 minutos

**Días de servicio:** Lunes a domingo

**Informes:** Teléfono (985) 808-5827

*El tour no incluye transportación*



### CENTRO HISTÓRICO DE VALLADOLID Y SUS ALREDEDORES

En esta pintoresca ciudad colonial se muestran los seis barrios tradicionales, el Cenote Zací, la Calzada de los Frailes, el Convento de San Bernardino, entre otros sitios. Además, se platican algunas historias de la ciudad de Yucatán y de la importancia de Valladolid en la vida histórica de México, como por ejemplo: "aquí comenzó la Guerra de Castas en 1847, así como la Primera Chispa de la Revolución Mexicana en 1910".





## CENOTE - MUSEO ZAZIL TUNICH

A veinte kilómetros hacia el oriente de la ciudad heroica de Valladolid se localiza el único encantador y místico Cenote - Museo de todo México, conocido también como Zazil Tunich.

**Zazil Tunich** te hará vivir emociones y disfrutar de Yucatán de una manera diferente y auténtica. Es una de las cavernas más espectaculares de la región, con miles de estalagmitas y estalactitas, donde conocerás la más **grande de Yucatán** de más de 500 mil años de formaciones de piedras.

Hemos desarrollado un recorrido guiado y **personalizado**, una experiencia única en el estado, en una caverna-cenote, a lo que nuestra cultura llama Inframundo Maya (Xibalbá), teniendo como contexto, en el descenso muy cómodo de 20 metros de profundidad por la caverna, la mitología Maya en la que descubrirás a través de la Leyenda de Xibalbá el porqué estos lugares son sagrados para la cultura Maya; hoy puedes descender y disfrutar de sus aguas sagradas, además de revivir las Ceremonias y Cultura ancestral Maya de una manera auténtica y de la forma que ha sido heredada de generaciones en generaciones a los Mayas actuales, una cultura milenaria que sigue viva.



Interior de Zazil Tunich.



Interior de Zazil Tunich.



# ZAZIL TUNICH

## COMIDA - CENA ROMÁNTICA

Embárcate en una experiencia verdaderamente única y exclusiva: una cena romántica en el corazón de una caverna-cenote, ubicada a 20 metros bajo tierra. Este es el lugar ideal para momentos significativos, desde pedir matrimonio hasta celebrar aniversarios de boda u ocasiones especiales. Nuestro exclusivo recorrido guiado te brinda una atención personalizada, y comienza con un emocionante descenso a las profundidades de la caverna. Aquí, tendrás la oportunidad de disfrutar de un refrescante nado en el cenote, una experiencia que pocos pueden afirmar haber experimentado. La cena romántica se lleva a cabo al llegar al nivel 8 de tu recorrido. Deléitate con una comida de tres tiempos, típica de la región al estilo Zazil Tunich, que incluye una entrada, un plato fuerte y un postre que hará las delicias de tus sentidos. Acompaña esta experiencia culinaria con una botella de vino que realzará tus sentidos. Ofrecemos salidas desde la ciudad de Valladolid para mayor comodidad. Se recomienda vestir con ropa cómoda y llevar calzado adecuado para caminar por los senderos dentro de la caverna. El descenso se realiza de manera accesible y cómoda, con plataformas y escalones de baja altura, lo que lo hace apto incluso para adultos mayores. *Una experiencia única que te sumergirá en la belleza natural y el romance de la región.*



### UBICACIÓN

Estamos ubicados en un Pueblo Mágico de México ubicado entre las zonas arqueológicas más importantes de México, a 45 km de la maravilla del mundo moderno ChiChen Itza , a 20 km de la Zona Arqueológica de Ek Balam , a 40 km de la Zona Arqueológica de Cobá y a 100 km de la Zona Arqueológica de Tulum, esto permite que hospedarte y disfrutar con nosotros puedas tener varios días de recorridos en este Mundo Maya de una manera más cómoda y poder disfrutarlo mejor, VEN y VÍVELO.

### RESERVA YA!

Carretera Yalcobá-Xtut Km. 6,  
97780 Valladolid, Yucatán, México  
Tel: +52 (985) 808-5827  
[www.zaziltunich.com](http://www.zaziltunich.com)

Tripadvisor  
Travellers'  
Choice Awards





## ZAZIL TUNICH

### VIVE LA EXPERIENCIA

Su ubicación privilegiada te brinda la oportunidad de hospedarte con nosotros y despertar en un lugar desde donde podrás realizar recorridos durante varios días para explorar una de las regiones más ricas en cultura Maya en el mundo. Esto te permitirá disfrutar de una manera más cómoda y profunda todas las maravillas que ofrece esta fascinante región del Mundo Maya. ¡VEN Y VÍVELO!



### MAPA ZAZIL TUNICH CENOTE MUSEO

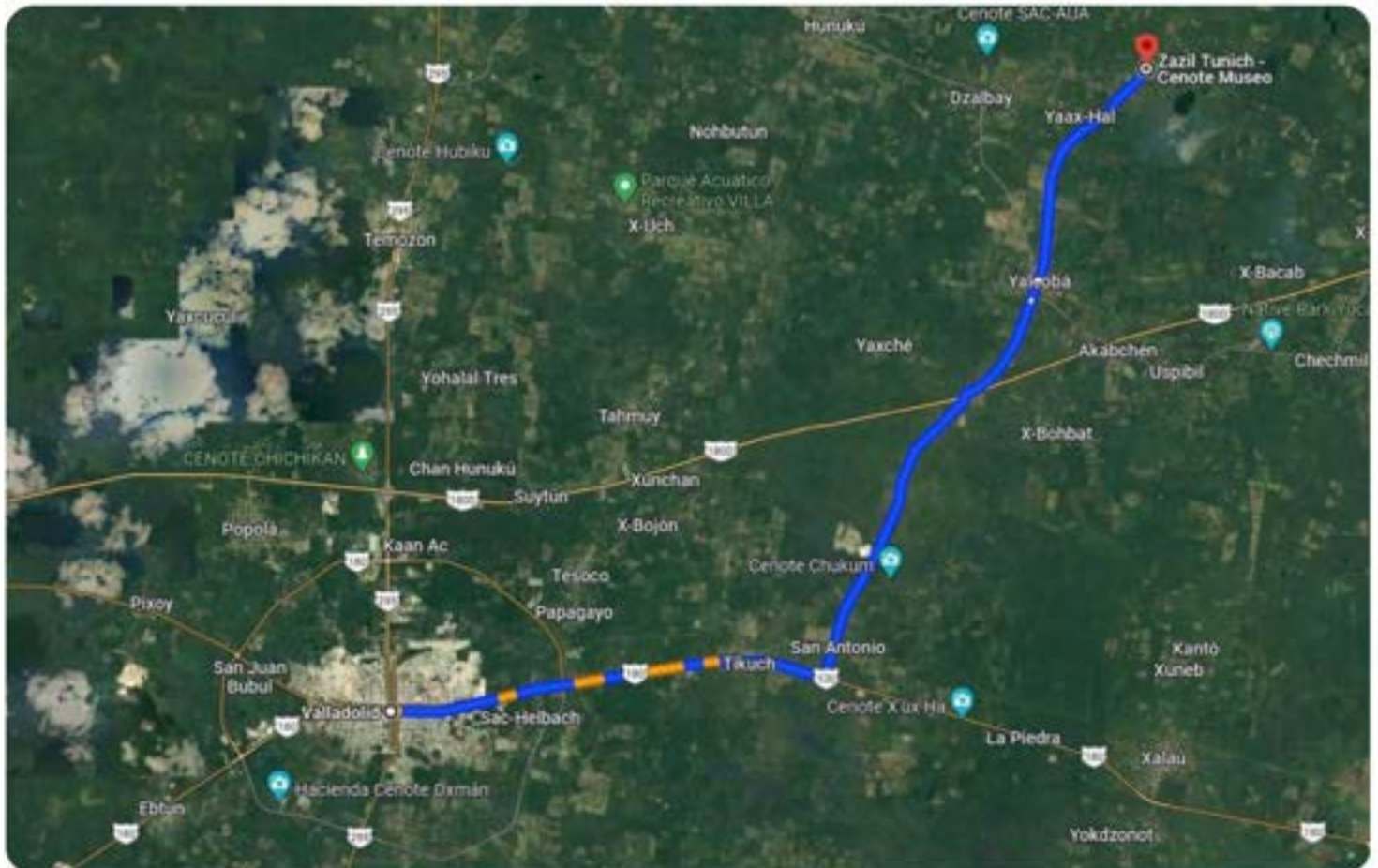



## OTROS DESTINOS DEL ORIENTE MAYA DE YUCATÁN:

### RÍO LAGARTOS

(PARAÍSO NATURAL DEL MUNDO MAYA)

Se realizan paseos por la reserva natural para observar a los flamencos, o se puede contratar la transportación en bote hacia los islotes para pasar un día de relajación y calma. Se debe visitar el poblado y comer en sus restaurantes, además de adquirir artesanías hechas con productos de coco y concha.

### SAN FELIPE

(EL REFUGIO DE LAS AVES)

Ofrece un panorama natural hermoso. Enmarcado en un típico pueblo de pescadores, cuenta con restaurantes, hoteles, cabañas e incluso un pequeño centro de entretenimiento. Los paseos en lancha son particularmente extraordinarios al caer el atardecer.



### TIZIMÍN

(LUGAR DEL TAPIR)

Es un municipio ganadero por excelencia. Se visita el Exconvento y Parroquia de los Santos Reyes, del siglo XVII, y el Exconvento y Templo de San Francisco, del siglo XVI. Sobresalen los vestigios arqueológicos mayas de Dzonot Ake, El Palmar, Chunhuele, Xlacab, Panabá, Haltunchén y Xuencal.

### TINUM

(LUGAR DE LA ESPINA)

Aquí se han hallado vestigios de antiguas construcciones pertenecientes a algún asentamiento humano. Se visita la Iglesia de San Antonio de Padua y la Capilla de Jesús, ambas edificadas en la época colonial, así como el Templo de la Concepción. Muy cercana está la zona arqueológica de Chichén Itzá. San Juan Holtún, Tikincab, San Francisco Seré, Joya de Erik Thompson, Canahum, Halacal, Xnabó, Deibiác, Bacaneu, La Venta y Pisté son ciudades trazadas entre monumentos mayas, y en ellas es común observar dichas estructuras.



## UAYMA

A tan solo diez minutos de Valladolid, este pueblo es un punto obligado principalmente por su espectacular Templo y Exconvento de Santo Domingo. Se erigió en 1646 con piedras procedentes de las cercanas ruinas mayas. Durante la Guerra de Castas los mayas rebeldes invadieron Uayma y destruyeron la Iglesia original, en su esfuerzo por erradicar cualquier vestigio de la presencia española en la península; pero se volvió a construir en 1891. Su última restauración culminó en el 2005 y es muy parecida a la original, sin embargo, en Uayma aún existen varios edificios coloniales en ruinas, como la estación de ferrocarril.

## CHICHIMILA Y XOCÉN

Se ubican a 10 minutos de Valladolid, sobre la carretera que desemboca en la ciudad de Felipe Carrillo Puerto, en Quintana Roo. Estos dos poblados son la mejor opción para adentrarse en la vida de la cultura maya que aún prevalece, aquí casi todas las casas son de bajareque y techo de guano. Con su gente, fervientemente religiosa y apegada a las más antiguas costumbres mayas, Chichimila y Xocén viven hasta hoy su pasado glorioso a raíz del movimiento llamado Guerra de Castas, el cual se originó en esta zona. Chichimilá sorprende al viajero con cenotes, grutas y otras áreas naturales abiertas, y Xocén, con las más arraigadas tradiciones a flor de piel (resalta su culto a la Santísima Cruz Tun de Xocén o Cruz de Piedra con siderada por eso como el Centro del Mundo) y con un espectacular Laboratorio de Teatro indígena, el cual expone obras culturales con

la participación de varios habitantes de la comunidad. Estos son dos de los pueblos mayas que son imprescindibles de visitar al estar en Valladolid.

## TEMOZÓN

Significa "Lugar de remolinos" y se localiza a 10 kilómetros de Valladolid. Temozón es la parada perfecta rumbo a la zona arqueológica de Ek Balam y el Cenote X-Canche. Si se trata de conocer algunas de las principales actividades económicas de Yucatán, esta localidad es muestra de lo anterior, porque se estableció en la región maicera del estado. En lo referente a la agricultura y la ganadería, se cultivan semillas como maíz, frijol, sandía, tomate y una gran variedad de chiles, y se cría ganado bovino y porcino, así como aves de corral. En este municipio se localiza una de las Haciendas más importantes de Yucatán debido a su Producción de henequén, actualmente la Hacienda Temozón alberga un hotel que remonta a sus visitantes al estilo de vida de finales del siglo XIX y principios del XX.

## KAUA

En este poblado no se encuentra vestigio alguno de asentamientos de origen maya en el territorio, pero se sabe que existe desde antes de la conquista. Desde el año 2000 cuenta con un aeropuerto el cual es utilizado para la llegada de turistas a la zona principalmente de Chichén Itzá y Valladolid, en vuelos privados ya que todavía no se han habilitado vuelos comerciales.

## MAPA DEL ORIENTE MAYA DE YUCATÁN











*TOURIST GUIDE OF*

# VALLADOLID

---

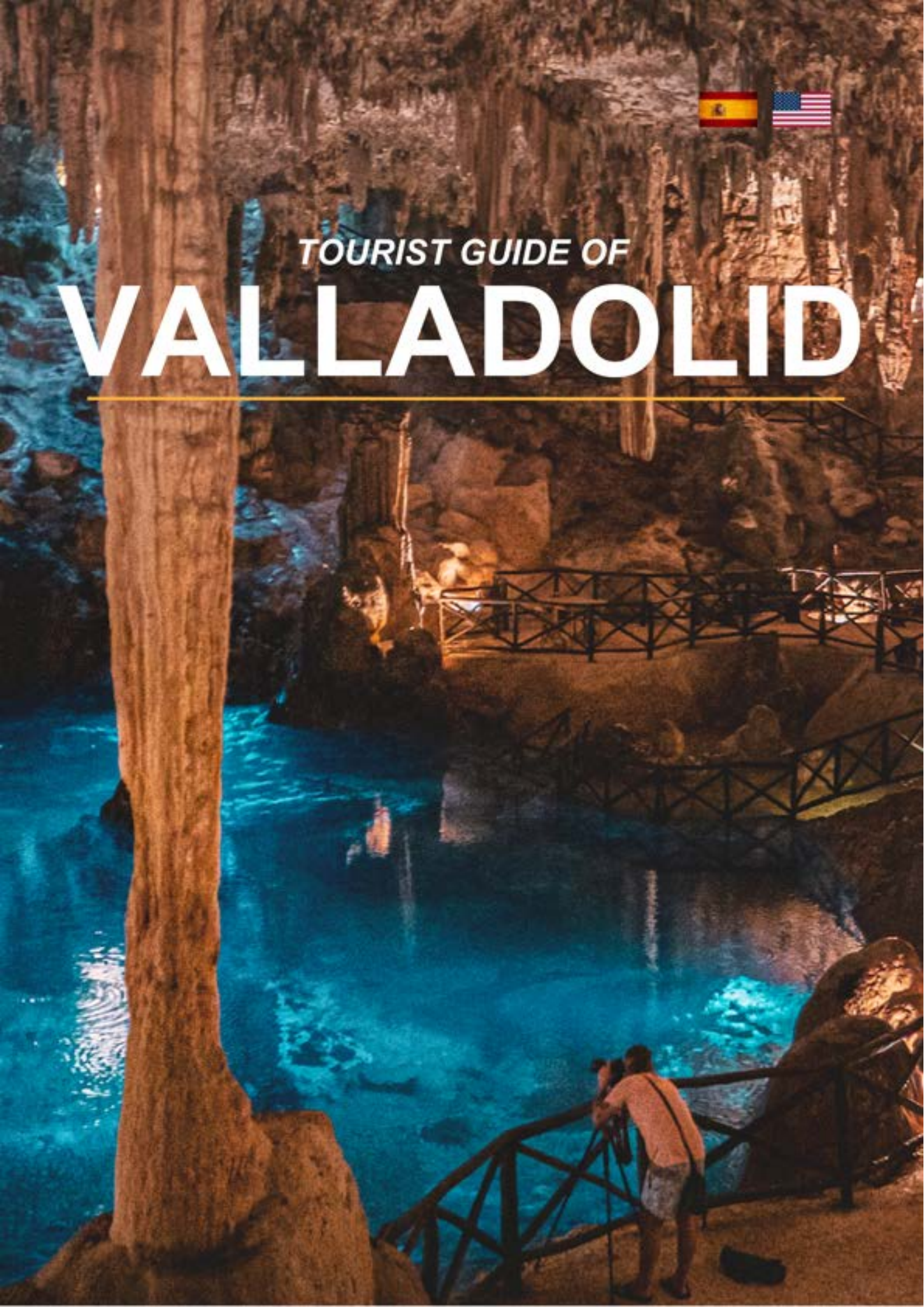



## DISCOVER VALLADOLID

### LOCATION:

Valladolid, a Magical Town of Mexico, is strategically located between the cities of Merida and Cancun (just two hours by road from each), in the center of the Eastern Maya of Yucatan, 40 kilometers from Chichen Itza (one of the seven Wonders of the Modern World), 26 km from the Mayan archaeological site of Ek Balam, also 40 km from the archaeological site of Coba and 100 km from Tulum. This region of the Eastern Maya borders other Yucatecan tourist circuits to the north, with Las Coloradas, the Biosphere Reserve of Rio Lagartos and San Felipe; to the west with Izamal (Magical Town of Mexico), to the south with Tihosuco and the Caste War route and to the east with the entire Mexican Caribbean, the ideal place to awaken and discover Mayan culture, biodiversity and Colonial Mexico.

### WEATHER:

It has two variants: warm semi-dry along the coast and warm sub-humid, with rain in summer in the rest of the state. It has an average temperature between 25 and 35°C. The climate is usually a little cooler in winter.

### CONNECTIVITY:

The Mérida-Valladolid-Cancún highway is the main axis between the two states in the southeast of Mexico, and links them with the rest of the country via Federal Highway 180, to which the roads of the main cities of the southeast connect: Campeche, Mérida, Cancún and Playa del Carmen. Whether by car or bus, transportation to Valladolid is frequent, of excellent quality and at affordable prices.



*Centro de Valladolid*

### TIPS FOR THE TRAVELER

It is recommended to wear cool, light-colored clothing, closed, comfortable shoes in archaeological sites, and sandals for the beach and cenotes.

Caps or hats, biodegradable sunscreen, and water bottles are also useful.



*Ex convent of Sisal in Valladolid*



## MAIN SQUARE AND SURROUNDINGS

### MUNICIPAL PALACE

It is located on the east side of the main square. The building was a single story building with thick walls and was built using mortar and mortar. It was renovated to become the current Municipal Palace, which was completed in 1864. The municipal president's office is on the upper floor and the City Council's sessions are held there. In its inner courtyard there is a stage where the mayors who were wounded in the parish church were shot. It is located on Calle 40, between 39 and 41 in the Historic Center.

### SAN SERVACIO CHURCH

It is located on the south side of the main square and was built by Father Francisco Hernández on March 24, 1545. On the main façade there is a shield carved in stone with arabesques, a royal crown and a Franciscan cord, and in the center there is an eagle and a palm, characteristic of churches built by the Franciscans. On either side of the central part of the façade there are two square towers made up of three bodies, and above the main façade is the clock house, the only public space in the city. The work consists of a temple, atrium and annex, with a surface area of 6,658 square meters.

It is located on Calle 41, between 40 and 42 in the Historic Center.

### FRANCISCO CANTÓN ROSADO MAIN PARK

It was inaugurated in 1900, as evidenced by the plaques that exist at its four main entrances, during the government of General Francisco Cantón Rosado. The La Mestiza fountain is located in the central part of the park and is the ideal place to take a souvenir photo, being in the beautiful colonial city of Valladolid. Proudly wearing the maximum Yucatecan regional attire, holding a jug from which water flows and always facing the majestic Church of San Servacio. Today the fountain and the Zócalo or Central Park are icons of Valladolid and frequented by the inhabitants themselves, as well as by the great variety of tourists who come to the destination. Framed by the main streets No. 39, 40, 41 and 42 of the Historic Center.

### HOUSE OF CULTURE

It is located in the same building as the Municipal Palace, in the Historic Center. Now they are the offices of the Municipal Culture Directorate and its visiting hours are Monday to Friday from 9:00 a.m. to 2:00 p.m. and from 3:00 p.m. to 9:00 p.m. and Saturdays from 9:00 a.m. to 12:00 p.m.

### SAN ROQUE MUSEUM

It has been operating as a regional art museum since June 4, 1985. Admission is free and it can be visited from Monday to Saturday from 9:00 a.m. to 9:00 p.m. and on Sundays from 9:00 a.m. to 6:00 p.m. It is located on Calle 41, at 38.

### PARQUE DE LOS HÉROES

Located behind the San Roque Museum, between 41st and 38th streets in the Historic Center.

### CASA DE LOS VENADOS

Private house/museum of Mexican folk art of 1700 m<sup>2</sup>. The house belongs to John and Dorianne Venator, who spent 10 years renovating this jewel of colonial architecture in Valladolid. There are more than 3000 pieces of art in this collection. Located on 40th Street #204 x 41, a few steps from the Zócalo.

### REGIONAL CENTER OF ARTS

The interior of the building has modern facilities with spaces and green areas that provide the best conditions for the trade of Valladolid crafts. Here visitors can find artisans from the various districts of the municipality, who promote their craft with elaborate and varied artisan techniques such as embroidery, rattan, wood, saddlery, stone, hammock weaving, among others. Open every day from 8:00 a.m. to 8:00 p.m. Located at Calle 39 No. 194, between 40 and 42 in the Historic Center.

### CASA DELIO MORENO CANTÓN

It is one of the houses with the greatest history in the Sultana del Oriente, as the city of Valladolid is also known. Located at Calle 40 #204 x 41, a few steps from the Zócalo.



Church of Saint Servacio



## VALLADOLID AND ITS NEIGHBORHOODS

---

### CANDELARIA NEIGHBORHOOD

#### CHURCH OF THE VIRGIN OF CANDELARIA

The patron saint of the city is the Most Holy Virgin of Candelaria, and every year she is honored on the town's most important festival. It is located on Calle 44, between 35 in the Candelaria neighborhood

#### COLONIAL PARK OF LA CANDELARIA

It is currently one of the most colonial and beautiful parks in the city. In this quiet place you can enjoy a moment of rest under the branches of its trees or simply stop to feel the fresh breeze of a night in Valladolid. It is located on Calle 35, between 42 and 44 in the Candelaria neighborhood.

#### EX-TELAR LA AURORA (LIBRARY)

It was the first to use steam power in the entire Republic. La Aurora products became of great quality and were compared favorably with foreign products. For Valladolid and its district, this company was a source of wealth because it generated direct and indirect jobs.

However, it closed due to the entry of imported products. Today it houses a theater and the Pedro Sainz de Baranda public library. Located on Calle 35, between 42 and 44.



### SANTA LUCIA NEIGHBORHOOD

The story goes that it was one of the neighborhoods that were chosen to concentrate a group of people who would rise up in arms against the government of General Porfirio Díaz. The rebels called their plan Dzelkoop.

#### SANTA LUCIA CHURCH

In 1910, the center of this neighborhood consisted only of a small square where bullfights were held, a festival organized in honor of the Virgin of Santa Lucia. The facade of the church is topped by a simple belfry with three openings for the bells, and the door frames are carved in stone with plant motifs. It is estimated that it was built at the beginning of the 17th century.

It is located on Calle 42, 47 in the Santa Lucia neighborhood.

### SANTA ANA NEIGHBORHOOD

#### SANTA ANA PARK

This is where Manuel Antonio Ay (a Mayan leader) was hanged. He was accused of rebellion and conspiracy to start the Caste War. Because of this event, it is known as the Park of the Heroes of the Caste War. In the center is the monument called the Rotunda of the Children Heroes of Chapultepec. It is located on 34th Street, between 39 and 41 in the Santa Ana neighborhood.

#### SANTA ANA CHURCH

Its main feature is the bell tower. It is believed that it was built in the 16th century and that it was exclusively for the Indians, since all the services, except for the mass, were in the Mayan language. The building is composed of an atrium, temple and vestry. It is located on Calle 34, between 39 and 41 in the Santa Ana neighborhood.

#### ZACI CENOTE

It is a partially collapsed cavern of about 45 meters in diameter, and from the ceiling of the cenote or vault hang some stalactites that are formed over time by the mineral residues carried by the water. The flora of the cenote includes poplars, ferns, orchids and others; the rocks inside have algae, and on the outside they are covered with moss. The depth varies, from 25 and 30 meters in its lower parts to more than 100 meters in the deepest parts. It can be visited from Monday to Sunday from 8:00 a.m. to 5:00 p.m. It is located on Calle 36, between 39 and 37 in the Santa Ana neighborhood.



## SAN JUAN NEIGHBORHOOD

### SAN JUAN CHURCH (SINNERS' SHELTER)

The patron saint of the neighborhood is the Virgin of Refuge. The Moorish church has two square towers, each topped by a carved stone cross, and on the north side there is a two-story vestry and a stone staircase that leads to the second floor. In front there is a colonial arched corridor with stone columns, lintels that decorate it and a chapel. Its side entrances have large arches and are in colonial style. The patron saint of the church is San Juan Bautista and the building dates back to 1780. It is located on Calle 40, between 47 and 49 in the San Juan neighborhood.

### SAN JUAN PARK (MOTHER'S PARK)

In front of the church there is a park that has a monument dedicated to mothers and a small fountain in the center. In the surrounding area there are colonial houses of modern architecture and a primary school. On the opposite corner is the house of Don Manuel Rivero Aguilar, who was municipal president of Valladolid during the three-year period of 1945-1947.



## SISAL NEIGHBORHOOD

### SISAL CONVENT

Convent of San Bernardino de Siena

On the main door you can see the coat of arms of the Franciscan order and below it, "MDLX", which means 1560 and corresponds to the date when this temple was finished and blessed; it was also put at the service of the community. The façade has a long corridor of arches with walls more than 50 centimeters wide and a carved stone entrance. In the upper niche, above the tabernacle, there is an image of the Virgin of Guadalupe. Inside the church area there is still a beautiful wooden altarpiece artistically carved with arabesque motifs, impressive for its size and fine details. The architectural complex consists of a church, chapel, former convent, atrium and orchard. It occupies an area of 14,121 square meters. It is located on Calle 49, between 50 in the Sisal neighborhood.

### THE 5 STREETS

A central passage that begins at the fountain called the 5 streets because it is where Calle 41 (from west to east), Calle 46 (from north to south) and 41-A (Calzada de los Frailes that leads to Sisal Park and the Exconvent of San Bernardino de Siena) converge.

### CALZADA DE LOS FRAILES

A kind of alley that connects the Sisal neighborhood with the main street that gives access to the center of Valladolid. In that sector, architectural details of great value were rescued and renovated, resulting in a group of houses, streets and lights that evoke the colonial past of Valladolid. It is located near Calle 41-A, between 46 and 54 (on the 5 streets) of the Sisal Neighborhood.





## GASTRONOMY

Eating is a cultural adventure that can be enjoyed in Valladolid's restaurants, surrounded by rich aromas and flavors. Valladolid's exquisite gastronomy includes the following dishes: sak kol turkey, panuchos, papadzules, oriental escabeche, smoked sausage, Valladolid loin, lime soup and, of course, the delicious cochinita pibil. It is suggested, at the end of each meal, to try the Mayan liquor called Xtabentún, an excellent digestive prepared with the flower of the same name, anise and honey.

Discover the gastronomic richness of Valladolid, Yucatán, a destination that invites you to savor the authentic essence of Yucatecan cuisine. In the heart of this charming colonial city, traditional flavors are intertwined with ancestral techniques to offer you a unique culinary experience. One of the most emblematic methods is PIB, a way of cooking that dates back to pre-Hispanic times. This method consists of burying food in an underground oven, known as a "pib", where it is slowly cooked with the heat of stones and firewood. Dishes such as cochinita pibil and mucbipollos acquire an unrivalled flavour thanks to this process, preserving the authenticity and spirit of Mayan culture.



Valladolid's gastronomy is not only known for its main dishes, but also for its irresistible desserts. Among them, marquesitas are a delight that you cannot miss. This street dessert, created in Yucatan, consists of a crunchy rolled crepe base that is filled with queso de bola and other sweet or savory ingredients such as Nutella, jam, and cajeta. Each bite of a marquesita is an explosion of flavors and textures that reflects the creativity and ingenuity of the local cuisine.

Very close to Valladolid, there is an incredible place that offers an experience like no other in the world: a romantic dinner 20 meters underground inside an exclusive cenote. This natural and magical environment provides a unique atmosphere to enjoy an unforgettable meal, surrounded by the crystal-clear waters and rock formations that characterize cenotes. This exclusive experience combines the majesty of nature with the exquisiteness of Yucatecan cuisine, creating a moment that will remain etched in your memory forever. Visiting Valladolid is immersing yourself in a feast of flavors and experiences that narrate the history and cultural richness of the region, offering a deep connection with Mayan roots and contemporary pleasures.



# 7-DAY TOUR IN THE EASTERN MAYA OF YUCATAN

## DAY 1 ARRIVAL AT THE AIRPORT.

Arrival at the airport in the morning in the city of Merida/Cancun, transfer to Valladolid (capital of the Mayan East), for 6 nights you can choose from a colonial style hotel, to ecological Mayan cabins, welcome and it is suggested not to miss the Nights of Kukulcan in the wonder of modern Chichen Itza.

## DAY 2 CULTURAL VALLADOLID.

After a rich breakfast starting at 8:30, it is suggested to start the itinerary, it is recommended to start with the tour of the historic center, government palace, then continue with the route of the churches, colonial wonders of this attractive Mayan city, at the end have lunch in one of the most famous cenotes in the region, cenote Zaci where you will enjoy a Mayan dance to complement a good tasting of our culture. We will continue the tour on the Calzada de los Frailes until we reach the former San Bernardino de Siena convent, which is characterized by the cenote that is below its buildings. It is highly recommended to have the night to enjoy some of the nightlife in Valladolid and have dinner in one of the many restaurants in the city.

## DAY 3 WONDER OF THE MODERN WORLD.

Breakfast at the hotel. At 8:30, we suggest transferring to Chichen Itza, a wonder of the modern world, where a tour of the archaeological zone is made, with a visit to the Kukulcan pyramid, the observatory, the thousand columns, the sacred cenote of the Mayans, among others. It is recommended to have lunch in a cenote park and then enjoy the afternoon visiting the attractions of the region.

## DAY 4 FLAMINGO AND WILDLIFE RESERVE.

Have a delicious breakfast at the hotel, then head to Río Lagartos, an ecological reserve of pink flamingos and more than 20 thousand types of birds. Take a 2- or 3-hour boat ride through the Río Lagartos biosphere where you can see a large number of pink flamingos and different types of birds up close, allowing you to take as many photos as you like. Then enjoy a delicious lunch at a typical restaurant in the fishing village, then a walk along the boardwalk for digestion, before returning to the city of Valladolid to rest from this tiring adventure.

## DAY 5 LEGENDARY LANDS OF THE CASTAS WAR.

Breakfast at the hotel, we will finish replenishing our energy and continue with today's impressive outing, which is to the town where we can relive the history of the Tihosuco caste war. We will start at the Caste War museum, followed by a tour of the 5 rooms that make up the museum with a guide from the same community who specializes in the history of each collection. We will take the route of the church and colonial houses and then have lunch in a Mayan house in the company of the Mayan descendants. There is usually a Mayan dance and a song with the Mayan touch. We will take some time to rest to continue and learn from our grandparents how to spin cotton, as well as how to make traditional medicine. A day full of learning and new experiences that you will not be able to forget.



*Ek balam archaeological site.*



## CENOTE - MUSEO ZAZIL TUNICH

Twenty kilometers east of the heroic city of Valladolid is the only charming and mystical Cenote - Museum in all of Mexico, also known as Zazil Tunich.

Zazil Tunich will make you experience emotions and enjoy Yucatan in a different and authentic way. It is one of the most spectacular caverns in the region, with thousands of stalagmites and stalactites, where you will see the largest in Yucatan with more than 500 thousand years of stone formations.

We have developed a guided and personalized tour, a unique experience in the state, in a cavern-cenote, which our culture calls the Mayan Underworld (Xibalbá), having as a context, in the very comfortable descent of 20 meters deep through the cavern, the Mayan mythology in which you will discover through the Legend of Xibalbá why these places are sacred to the Mayan culture; Today you can descend and enjoy its sacred waters, in addition to reliving the ancestral Mayan Ceremonies and Culture in an authentic way and in the way that has been inherited from generations to generations to the current Mayans, an ancient culture that is still alive.



*Interior of Zazil Tunich.*



*Interior of Zazil Tunich.*



# ZAZIL TUNICH

## FOOD - ROMANTIC DINNER

Embark on a truly unique and exclusive experience: a romantic dinner in the heart of a cavern-cenote, located 20 meters underground. This is the ideal place for meaningful moments, from proposing to celebrating wedding anniversaries or special occasions. Our exclusive guided tour gives you personalized attention, and begins with an exciting descent into the depths of the cavern. Here, you will have the opportunity to enjoy a refreshing swim in the cenote, an experience that few can claim to have experienced. The romantic dinner takes place upon reaching level 8 of your tour. Delight in a three-course meal, typical of the region in the Zazil Tunich style, which includes a starter, a main course, and a dessert that will delight your senses. Accompany this culinary experience with a bottle of wine that will enhance your senses. We offer departures from the city of Valladolid for greater comfort. It is recommended to wear comfortable clothing and wear suitable footwear to walk the paths inside the cavern. The descent is accessible and comfortable, with low platforms and steps, making it suitable even for older adults. A unique experience that will immerse you in the natural beauty and romance of the region.



### LOCATION

We are located in a Magical Town of Mexico located between the most important archaeological sites in Mexico, 45 km from the modern wonder of the world Chichen Itza, 20 km from the Archaeological Site of Ek Balam, 40 km from the Archaeological Site of Cobá and 100 km from the Archaeological Site of Tulum, this allows you to stay and enjoy with us several days of touring this Mayan World in a more comfortable way and be able to enjoy it better, COME and LIVE IT.

### BOOK NOW!:

Carretera Yalcobá-Xtut Km. 6,  
97780 Valladolid, Yucatán, México  
Tel: +52 (985) 808-5827  
[www.zaziltunich.com](http://www.zaziltunich.com)

Tripadvisor  
Travellers'  
Choice Awards





## ZAZIL TUNICH

### LIVE THE EXPERIENCE

Its privileged location gives you the opportunity to stay with us and wake up in a place from where you can take tours for several days to explore one of the richest regions in Mayan culture in the world. This will allow you to enjoy in a more comfortable and profound way all the wonders that this fascinating region of the Mayan World offers. COME AND LIVE IT!



### MAP ZAZIL TUNICH CENOTE MUSEUM

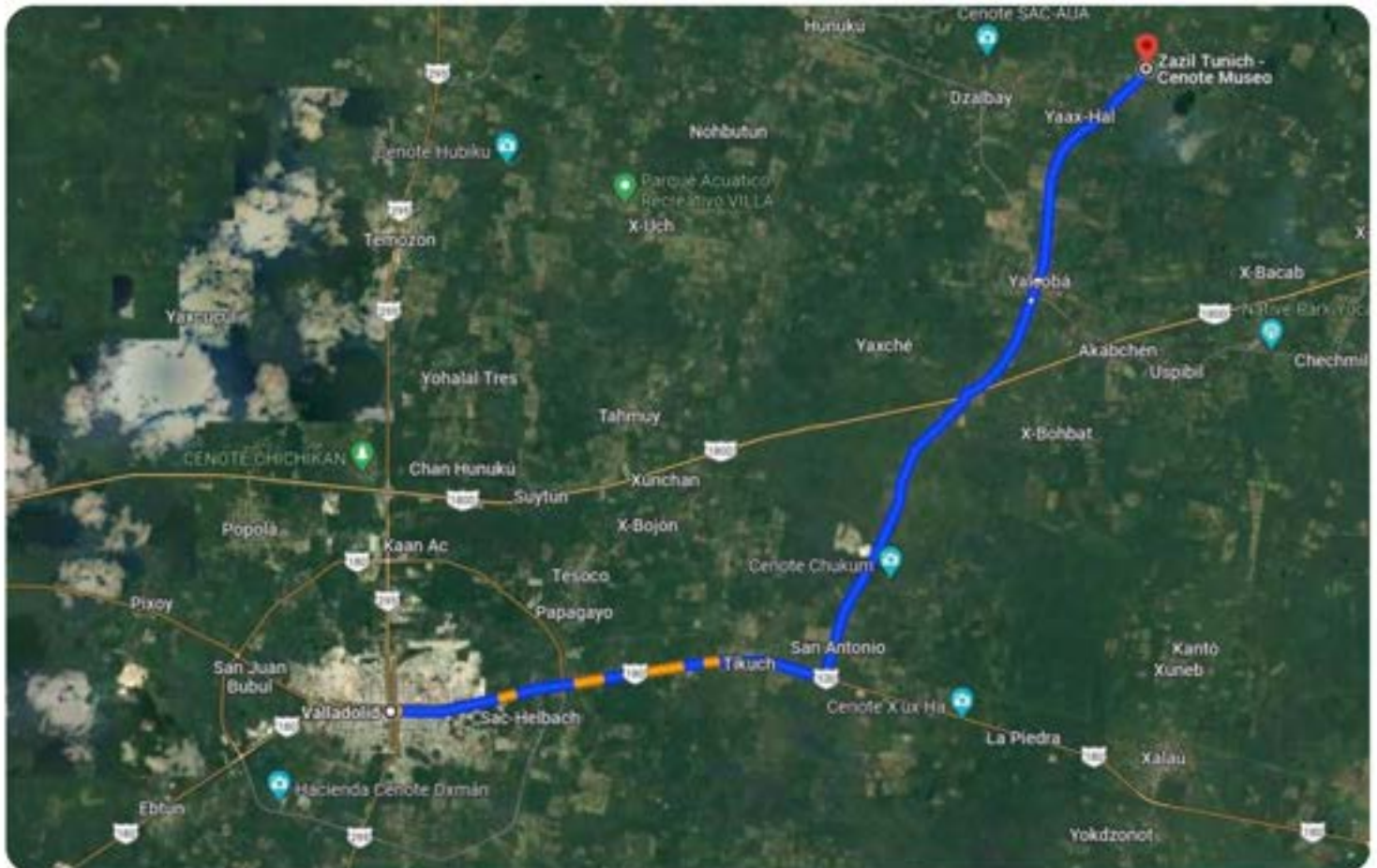



## OTHER DESTINATIONS IN THE EASTERN MAYAN OF YUCATAN:

### RÍO LAGARTOS

(NATURAL PARADISE OF THE MAYAN WORLD)

There are walks through the natural reserve to observe the flamingos, or you can hire transportation by boat to the islets to spend a day of relaxation and calm. You should visit the town and eat in its restaurants, as well as buy crafts made with coconut and shell products.

### SAN FELIPE

(THE BIRD REFUGE)

It offers a beautiful natural panorama. Framed in a typical fishing village, it has restaurants, hotels, cabins and even a small entertainment center. The boat rides are particularly extraordinary at dusk.



### TIZIMÍN

(PLACE OF THE TAPIR)

It is a cattle-raising municipality par excellence. You can visit the Former Convent and Parish of the Holy Kings, from the 17th century, and the Former Convent and Temple of San Francisco, from the 16th century. The Mayan archaeological remains of Dzonot Ake, El Palmar, Chunhuele, Xlacab, Panabá, Haltunchén and Xuencal stand out.

### TINUM

(PLACE OF THE THORNS)

Remnants of ancient buildings belonging to some human settlement have been found here. You can visit the Church of San Antonio de Padua and the Chapel of Jesus, both built in the colonial era, as well as the Temple of the Conception. The archaeological zone of Chichen Itza is very close. San Juan Holtún, Tikincab, San Francisco Seré, Joya de Erik Thompson, Canahum, Halacal, Xnabó, Deibiac, Bacaneu, La Venta and Pisté are cities laid out among Mayan monuments, and it is common to see these structures in them.



## UAYMA

Just ten minutes from Valladolid, this town is a must-see mainly for its spectacular Temple and Ex-Convent of Santo Domingo. It was built in 1646 with stones from the nearby Mayan ruins. During the Caste War, the rebel Mayans invaded Uayma and destroyed the original Church, in their effort to eradicate any vestige of the Spanish presence on the peninsula; but it was rebuilt in 1891. Its last restoration was completed in 2005 and is very similar to the original, however, in Uayma there are still several colonial buildings in ruins, such as the train station.

## CHICHIMILA AND XOCÉN

They are located 10 minutes from Valladolid, on the highway that leads to the city of Felipe Carrillo Puerto, in Quintana Roo. These two towns are the best option to get into the life of the Mayan culture that still prevails, here almost all the houses are made of wattle and daub with thatched roofs. With their people, fervently religious and attached to the oldest Mayan customs, Chichimila and Xocén live to this day their glorious past as a result of the movement called the Caste War, which originated in this area. Chichimilá surprises the traveler with cenotes, caves and other open natural areas, and Xocén, with the most deep-rooted traditions on the surface (its cult of the Holy Cross Tun de Xocén or Stone Cross stands out, considered for that reason as the Center of the World) and with a spectacular Laboratory of indigenous Theater, which exhibits cultural works with

the participation of several inhabitants of the community. These are two of the Mayan towns that are essential to visit when in Valladolid.

## TEMOZÓN

It means "Place of whirlpools" and is located 10 kilometers from Valladolid. Temozón is the perfect stop on the way to the archaeological zone of Ek Balam and the Cenote X-Canche. If you want to know some of the main economic activities of Yucatan, this town is an example of the above, because it was established in the corn region of the state. Regarding agriculture and livestock, seeds such as corn, beans, watermelon, tomatoes and a wide variety of chili peppers are grown, and cattle, bovine and pigs are raised, as well as poultry. In this municipality is located one of the most important haciendas in Yucatan due to its production of henequen. Currently, Hacienda Temozón houses a hotel that takes its visitors back to the lifestyle of the late 19th and early 20th centuries.

## KAUA

In this town there are no vestiges of Mayan settlements in the territory, but it is known that they existed before the conquest. Since 2000, it has had an airport which is used for the arrival of tourists to the area mainly from Chichén Itzá and Valladolid, on private flights since commercial flights have not yet been authorized.

## MAP OF THE MAYAN EAST OF YUCATAN





